

AR PREFECTURE

063-256300443-20190624-D2019_15-DE

Reçu le 26/06/2019

SIAEP du Bas Livradois

Rapport annuel sur le Prix et la Qualité du Service public de l'eau potable

Exercice 2018

Rapport relatif au prix et à la qualité du service public de l'eau potable pour l'exercice présenté conformément à l'article L22245 du code général des collectivités territoriales et au décret du 02 Mai 2007

Les informations sur fond bleu sont obligatoires au titre du décret.

Tout renseignement concernant la réglementation en vigueur et la définition et le calcul des différents indicateurs peut être obtenu sur le site www.services.eaufrance.fr, rubrique « l'Observatoire »

Si les informations pré-remplies ne sont pas correctes, veuillez contacter votre DDT

Table des matières

I.	Caractérisation technique du service.....	3
1.1.	Présentation du territoire desservi.....	3
1.2.	Mode de gestion du service	3
1.3.	Estimation de la population desservie (D101.1).....	4
1.4.	Nombre d'abonnés	4
1.5.	Eaux brutes	5
1.5.1.	Prélèvement sur les ressources en eau	5
1.5.2.	Achats d'eaux brutes	6
1.6.	Eaux traitées.....	6
1.6.1.	Bilan des volumes mis en œuvre dans le cycle de l'eau potable en 2017.....	6
1.6.2.	Production	7
1.6.3.	Achats d'eaux traitées	Erreur ! Signet non défini.
1.6.4.	Volumes vendus au cours de l'exercice	8
1.6.5.	Autres volumes.....	9
1.6.6.	Volume consommé autorisé	9
1.7.	Linéaire de réseaux de desserte (hors branchements).....	9
2.	Tarification de l'eau et recettes du service	10
2.1.	Modalités de tarification	10
2.2.	Facture d'eau type (D102.0)	10
2.3.	Recettes.....	12
3.	Indicateurs de performance	13
3.1.	Qualité de l'eau (P101.1 et P102.1).....	13
3.2.	Indice de connaissance et de gestion patrimoniale des réseaux (P103.2B).....	13 - 14
3.3.	Indicateurs de performance du réseau.....	15
3.3.1.	Rendement du réseau de distribution (P104.3)	15
3.3.2.	Indice linéaire des volumes non comptés (P105.3).....	16
3.3.3.	Indice linéaire de pertes en réseau (P106.3).....	16
3.3.4.	Taux moyen de renouvellement des réseaux d'eau potable (P107.2)	17
3.4.	Indice d'avancement de protection des ressources en eau (P108.3)	17
4.	Financement des investissements	18
4.1.	Branchements en plomb.....	18
4.2.	Montants financiers.....	18
4.3.	État de la dette du service	19
4.4.	Amortissements	19
4.5.	Présentation des projets à l'étude en vue d'améliorer la qualité du service à l'usager et les performances environnementales du service	19
5.	Actions de solidarité et de coopération décentralisée dans le domaine de l'eau.....	19
5.1.	Abandons de créance ou versements à un fonds de solidarité (P109.0).....	19
5.2.	Opérations de coopération décentralisée (cf. L 1115-1-1 du CGCT)	20
6.	Travaux d'investissement du Syndicat.....	20 - 21
7.	Tableau récapitulatif des indicateurs	22
8.	Note d'information de l'Agence de l'Eau	23 - 26

1. Caractérisation technique du service

1.1. Présentation du territoire desservi



Le service est géré au niveau intercommunal, plus une Communauté de Communes depuis le 1er Janvier 2018

- Nom de la collectivité : SIAEP du Bas Livradois
- Caractéristiques (commune, EPCI et type, etc.) : Syndicat Mixte fermé à Vocation Unique depuis le 1^{er} Janvier 2018

- Compétences liées au service :

	Oui	Non
Production	<input checked="" type="checkbox"/>	<input type="checkbox"/>
Protection de l'ouvrage de prélèvement	<input checked="" type="checkbox"/>	<input type="checkbox"/>
Traitement	<input checked="" type="checkbox"/>	<input type="checkbox"/>
Transfert	<input checked="" type="checkbox"/>	<input type="checkbox"/>
Stockage	<input checked="" type="checkbox"/>	<input type="checkbox"/>
Distribution	<input checked="" type="checkbox"/>	<input type="checkbox"/>

- Territoire desservi (communes adhérentes au service, secteurs et hameaux desservis, etc.) : Communes d'Auzelles, Brousse, Ceilloux, Cunlhat, Domaize, Échandelys, Égliseneuve-des-Liards, Manglieu, Pignols, Saint-Jean-des-Ollières, Saint-Éloy-la-Glacière, Sallèdes, Sauxillanges, Sugères, Tours-sur-Meymont.

Depuis le 1^{er} Janvier 2018, la Communauté de Commune Mond' Arverne Communauté adhère au SIAEP du Bas Livradois pour les communes de Manglieu, Sallèdes, Pignols, auxquelles, elle s'est substituée.

- Existence d'une CCSPL Oui Non
- Existence d'un schéma de distribution au sens de l'article L2224-7-1 du CGCT Oui, date d'approbation : Non
- Existence d'un règlement de service Oui, date d'approbation : 17 Décembre 2004
- Existence d'un schéma directeur Oui, date d'approbation : Non

1.2. Mode de gestion du service



Le service est exploité en Régie à autonomie financière

1.3 Estimation de la population desservie

Est ici considérée comme un habitant desservi toute personne – y compris les résidents saisonniers – domiciliée dans une zone où il existe à proximité une antenne du réseau public d'eau potable sur laquelle elle est ou peut être raccordée.

Le service public d'eau potable dessert 5 997 habitants au 31/12/2018 (6 005 au 31/12/2017).

1.4. Nombre d'abonnés



Les abonnés domestiques et assimilés sont ceux redevables à l'agence de l'eau au titre de la pollution de l'eau d'origine domestique en application de l'article L213-10-3 du Code de l'environnement.

Le service public d'eau potable dessert 4 741 abonnés au 31/12/2018 (4 728 au 31/12/2017).

La répartition des abonnés par commune est la suivante :

Commune	Nombre total d'abonnés 31/12/2017	Nombre d'abonnés domestiques au 31/12/2018	Nombre d'abonnés Non domestiques au 31/12/2018	Nombre total d'abonnés au 31/12/2018	Variation en %
Auzelles	343	332	14	346	0.87 %
Brousse	370	340	30	370	0.00 %
Ceilloux	170	153	16	169	0.59 %
Cunlhat	855	802	56	858	0.35 %
Domaize	270	244	23	267	-1.11 %
Échandelys	251	236	15	251	0.00 %
Égliseneuve-des-Liards	119	103	17	120	0.84 %
Manglieu	319	270	47	317	-0.63 %
Pignols	176	164	15	179	1.70 %
Saint Dier d'Auvergne (non adhérente)	15	13	2	15	0.00 %
Saint-Éloy-la-Glacière	64	64	1	65	1.56 %
Saint-Jean-des-Ollières	406	366	45	412	1.48 %
Sallèdes	362	331	31	362	0.00 %
Sauxillanges	47	36	13	49	4.25 %
Sugères	473	414	60	474	2.11 %
Tours-sur-Meymont	488	429	58	487	-0.20 %
TOTAL	4 728	4 297	444	4 741	0.27 %

La densité linéaire d'abonnés (nombre d'abonnés par km de réseau hors branchement) est de 9.48 abonnés/km au 31/12/2018 (9,46 abonnés/km au 31/12/2017).

Le nombre d'habitants par abonné (population desservie rapportée au nombre d'abonnés) est de 1,26 habitants/abonné au 31/12/2018 (1,27 habitants/abonné au 31/12/2017).

La consommation moyenne par abonné (consommation moyenne annuelle domestique + non domestique rapportée au nombre d'abonnés) est de 78.67 m³/abonné au 31/12/2018 (83,09 m³/abonné au 31/12/2017).

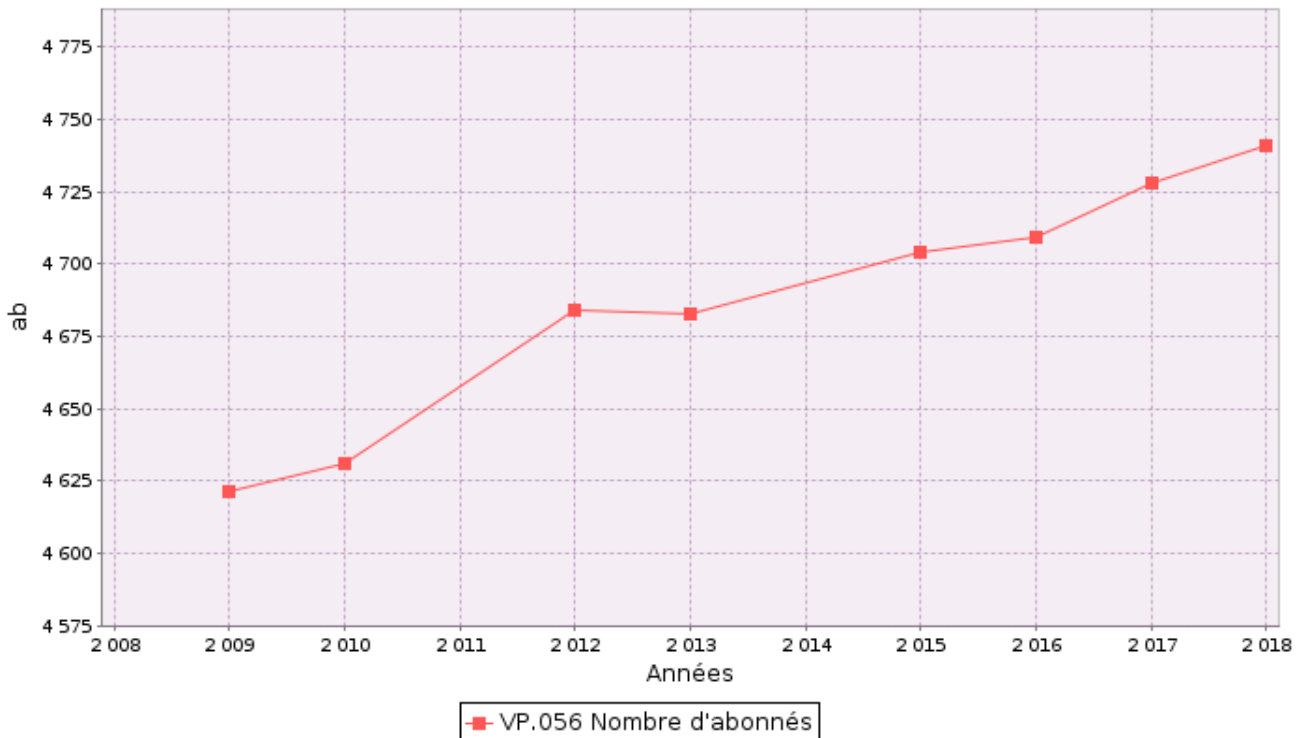

1.5. Eaux brutes

1.5.1. Prélèvement sur les ressources en eau



Le service public d'eau potable prélève 639 119 m³ pour l'exercice 2018 (593 462 m³ pour l'exercice 2017).

Le Syndicat dispose de 54 captages.

49 captages qui sont Captages Chambas Haut, Pialat, Pellet (Auzelles), Dumahut, Sectionnaux du Buisson (Auzelles), Rabougérien 1, 2, 3 et 4, Vacheron, Mauchet 1,2 et 3, Arbre Blanc, Gouveneyre, Echaliier Ancien Milieu, Echaliier Ancien Haut, Echaliier Ancien Aval, Echaliier Nouveau Aval, Echaliier Nouveau Amont, Boilot Haut et Boilot Bas, Sectionnaux de la Fontanne, Bravard, Chalimbaud, Pellet (Echandelys), Chabreyras, Tonnelier, Faux Plantat, Sectionnaux du Buisson (Echandelys), Labat, le Cluel, Deux Frères, Charrier, Coudeyras, Coupât, Beaufochet, Dissard, Planat 1, 2 et 3, Joubert, Charbonnier, Sorcières, Gardette 1, 2 et 3, les Bialades, le Mas.

5 captages qui sont déconnectés et inutilisés et qui sont Boyer, Chambas Basse, Sectionnaux de saint Eloy 1, 2 et 3.

Le pourcentage des eaux souterraines dans le volume prélevé est de 100 %.

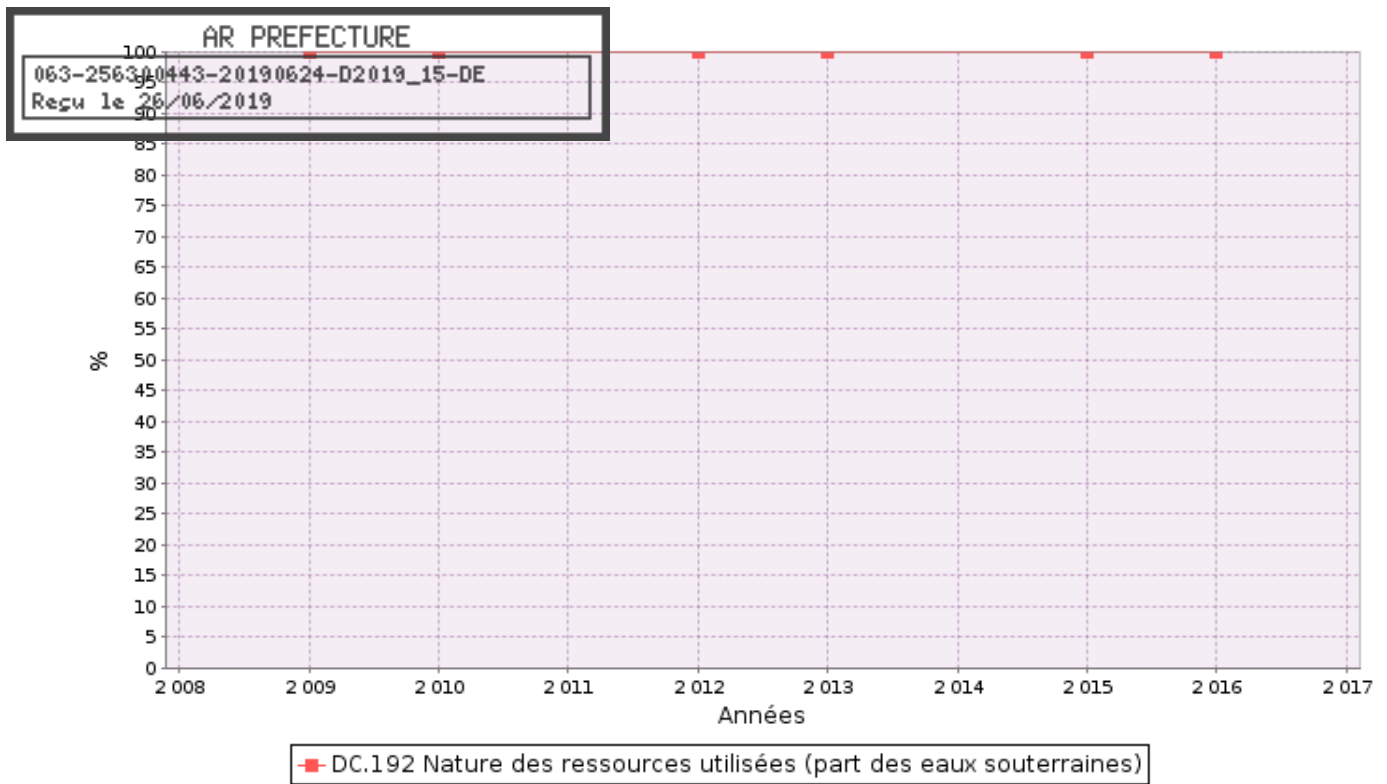

1.5.2. Achats d'eaux brutes



Le service n'achète pas d'eaux brutes.

1.6. Eaux traitées

1.6.1. Bilan des volumes mis en œuvre dans le cycle de l'eau potable en 2017

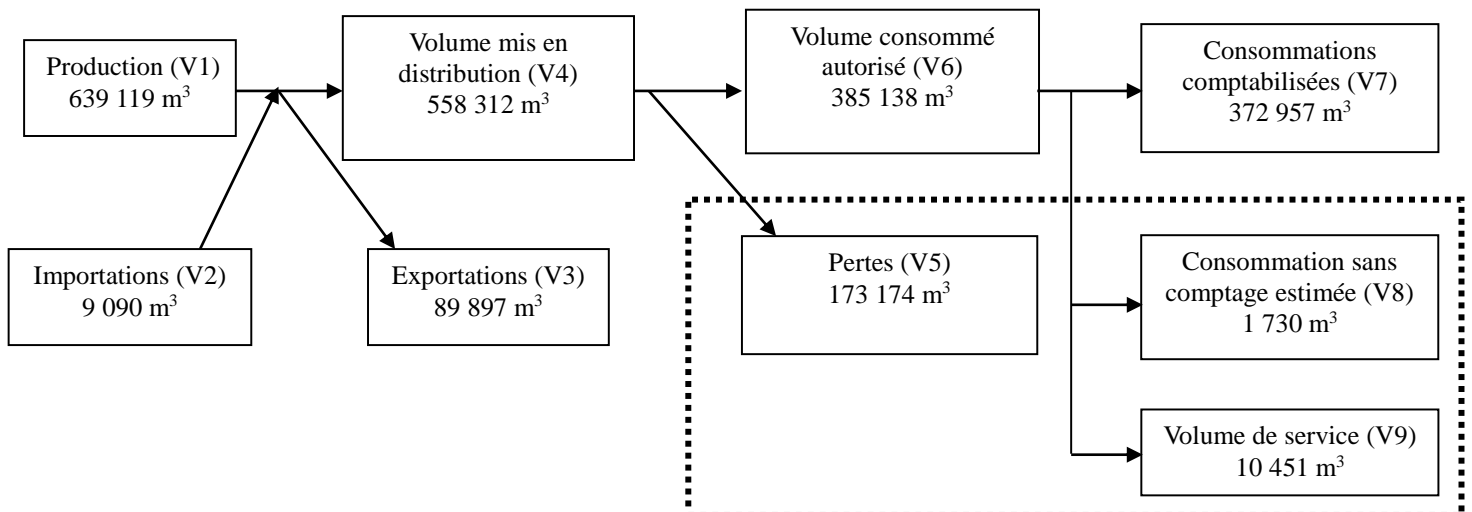

Le service dispose de 5 stations de traitement.

Nom de la station de traitement	Type de traitement
Cavet (Auzelles)	Traitement de l'arsenic par le GEH Reminéralisation par la neutralite Désinfection par le chlore gazeux
Vindiol (Auzelles), Labat (Echandelys), Olagnier (Cunlhat), Les Faïdides (Cunlhat)	Traitement de l'arsenic par le GEH Reminéralisation par la neutralite Désinfection par le chlore liquide

Le volume produit total peut différer du volume prélevé (usines de traitement générant des pertes par exemple).

Ressource	Volume produit durant l'exercice 2017 en m ³	Volume produit durant l'exercice 2018 en m ³	Variation des volumes produits en %	Indice de protection de la ressource exercice 2018
Total du volume produit (V1)	593 462	639 119	7.7%	60

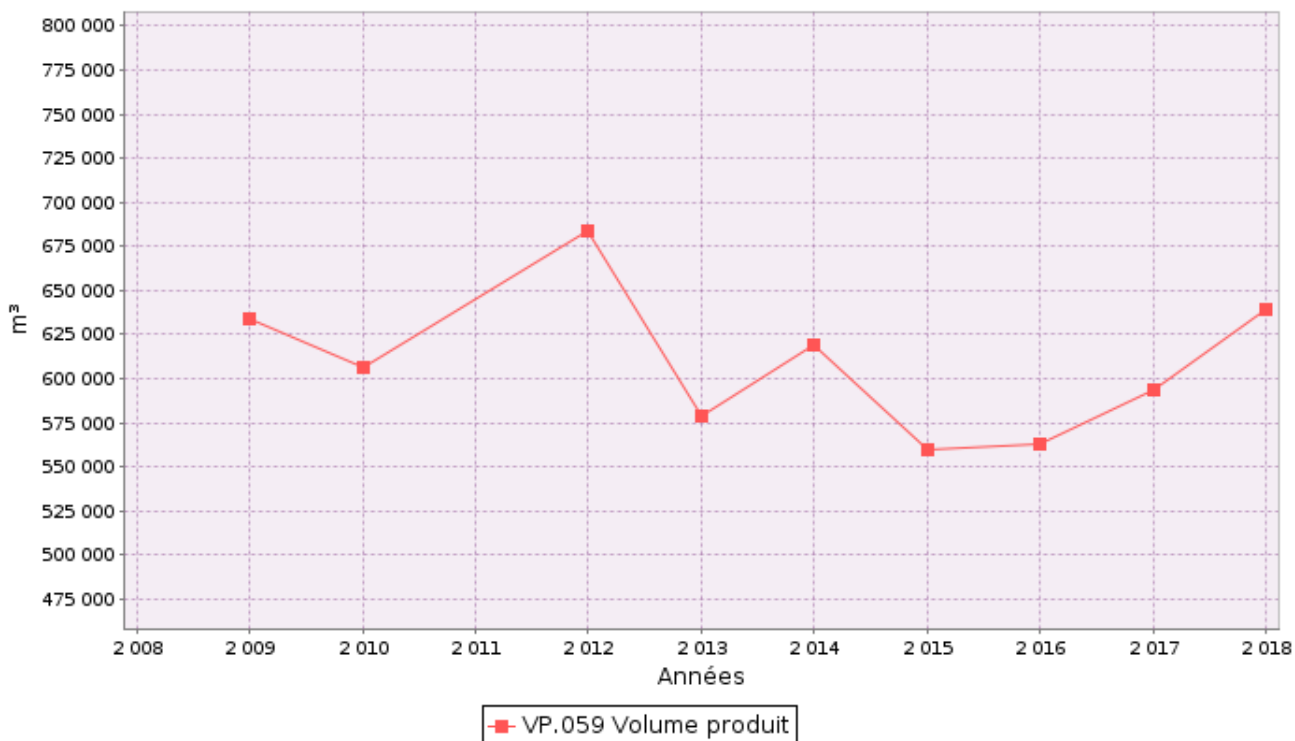

Fournisseur	Volume acheté durant l'exercice 2017 en m ³	Volume acheté durant l'exercice 2018 en m ³	Variation des volumes achetés en %	Indice de protection de la ressource exercice 2018
Siaep de la Faye	8 537	9 090	6.48%	72.40
Total d'eaux traitées achetées (V2)	8 537	9 090	6.48%	72.40

1.6.4. Volumes vendus au cours de l'exercice



Acheteurs	Volumes vendus durant l'exercice 2017 en m ³	Volumes vendus durant l'exercice 2018 en m ³	Variation en %
Abonnés domestiques ⁽¹⁾	306 613	287 090	-6.36%
Abonnés non domestiques	86 214	85 867	-0.40%
Total vendu aux abonnés (V7)	392 827	372 957	-5.06%
SIAEP Rive Gauche de la Dore	64 948	73 122	12.59%
Commune de Laps	7 541	11 185	48.32%
Commune de Condat les Montboissier	5 101	5 590	9.59%
Total vendu à d'autres services (V3)	77 590	89 897	15.86%

(1) Les abonnés domestiques et assimilés sont ceux redevables à l'Agence de l'eau au titre de la pollution de l'eau d'origine domestique en application de l'article L213-10-3 du Code de l'environnement.

(2)

AR PREFECTURE

063-256300443025000624-D2019_15-DE
 Reçu le 26/06/2019
 405 000

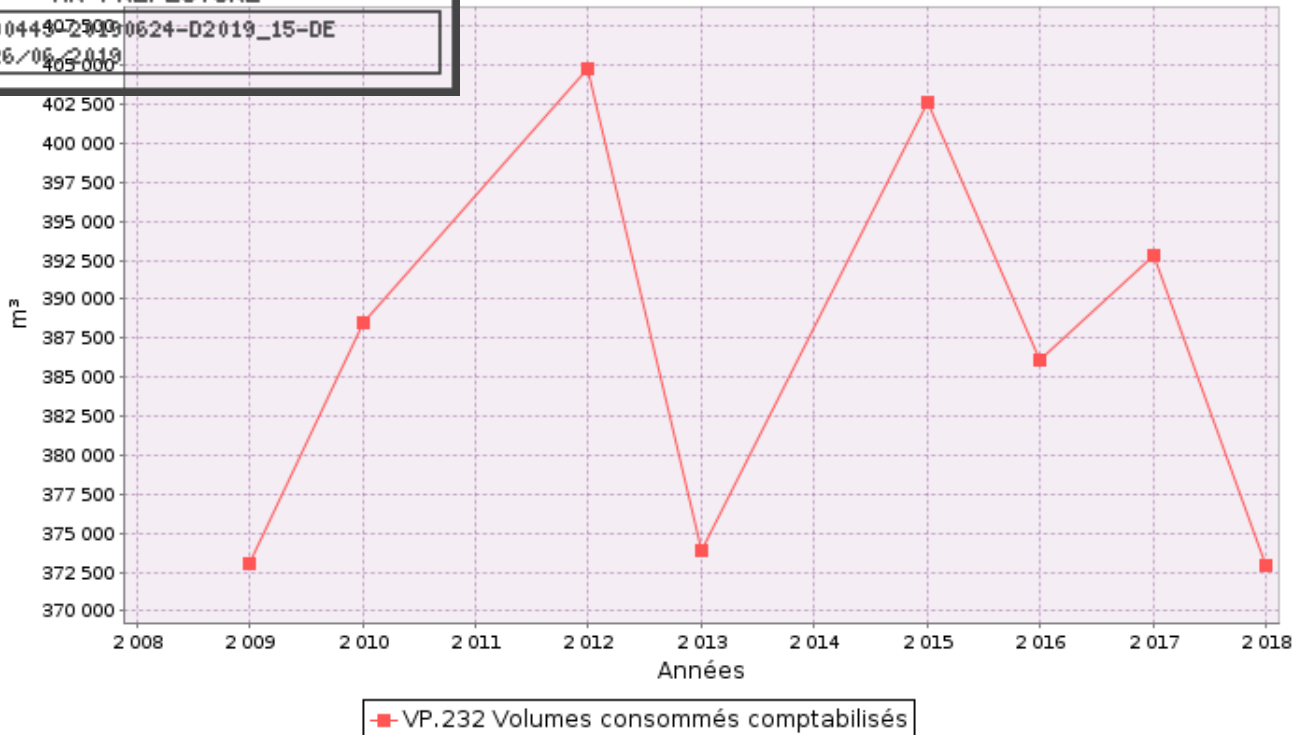

1.6.5. Autres volumes



	Exercice 2017 en m3/an	Exercice 2018 en m3/an	Variation en %
Volume consommation sans comptage (V8)	1 730	1 730	0%
Volume de service (V9)	10 451	10 451	0%

1.6.6. Volume consommé autorisé



	Exercice 2017 en m3/an	Exercice 2018 en m3/an	Variation en %
Volume consommé autorisé (V6)	405 008	385 138	-4.9%

1.7. Linéaire de réseaux de desserte (hors branchements)



Le linéaire du réseau de canalisations du service public d'eau potable est de 500 kilomètres au 31/12/2018.

2. Tarification de l'eau et recettes du service

2.1. Modalités de tarification



La facture d'eau comporte obligatoirement une part proportionnelle à la consommation de l'abonné, et peut également inclure une part indépendante de la consommation, dite part fixe (abonnement, location compteur, etc.).

Tarifs		Au 01/01/2018	Au 01/01/2019
Part de la collectivité			
Part fixe (€ HT/an)			
	Abonnement principal y compris location du compteur	42.00 €	43.00 €
	Abonnement secondaire y compris location du compteur	21.00	21.50
Part proportionnelle (€ HT/m ³)			
	Prix au m ³	1,07 €/m ³	1,09 €/m ³
Taxes et redevances			
Taxes			
	Taux de TVA ⁽²⁾	5,5 %	5,5 %
Redevances			
	Prélèvement sur la ressource en eau (Agence de l'eau)	0,033 €/m ³	0,033 €/m ³
	Pollution domestique (Agence de l'Eau)	0,23 €/m ³	0,23 €/m ³
	Autres taxes	0,137 €/m ³	0,137 €/m ³

⁽²⁾ L'assujettissement à la TVA est volontaire pour les communes et EPCI de moins de 3000 habitants, et obligatoire pour les communes et EPCI de plus de 3000 habitants et en cas de délégation de service public.

Les délibérations fixant les différents tarifs et prestations aux abonnés pour l'exercice sont les suivantes :

- Délibération du 25 Juin 2018 effective à compter du 03 Juillet 2018 fixant le tarif de vente de l'eau aux abonnés
- Délibération du 26 Novembre 2018 effective à compter du 29 Novembre 2018 fixant le tarif des petites interventions du Syndicat
- Délibération 26 Novembre 2018 effective à compter du 29 Novembre 2018 fixant le tarif de vente de l'eau au SIAEP Rive Gauche de la Dore
- Délibération du 26 Novembre 2018 effective à compter du 29 Novembre 2018 fixant le tarif de vente de l'eau à la commune de Condat les Montboissier
- Délibération du 26 Novembre 2018 effective à compter du 29 Novembre 2018 fixant le tarif de vente de l'eau à la commune de Laps

Les tarifs applicables au 01/01/2018 et au 01/01/2019 pour une consommation d'un ménage de référence selon l'INSEE (120 m³/an) sont :

Facture type	Au 01/01/2018 en €	Au 01/01/2019 en €	Variation en %
Part de la collectivité			
Part fixe annuelle	42,00	43.00	2,4%
Part proportionnelle	128,40	130.80	1,9%
Montant HT de la facture de 120 m ³ revenant à la collectivité	170,40	173.80	2%
Part du délégataire (en cas de délégation de service public)			
Part fixe annuelle	0.00	0.00	
Part proportionnelle	0.00	0.00	
Montant HT de la facture de 120 m ³ revenant au délégataire	0.00	0.00	
Taxes et redevances			
Redevance pour prélèvement sur la ressource en eau (Agence de l'Eau)	3.96	3.96	0%
Redevance de pollution domestique (Agence de l'Eau)	27,60	27,60	0%
Autre	16,44	16,44	0%
TVA	12,01	12.20	1,6%
Montant des taxes et redevances pour 120 m ³	60,01	60.20	0,3%
Total	230,41	234.00	1,6%
Prix TTC au m³	1,92	1.95	1,6%

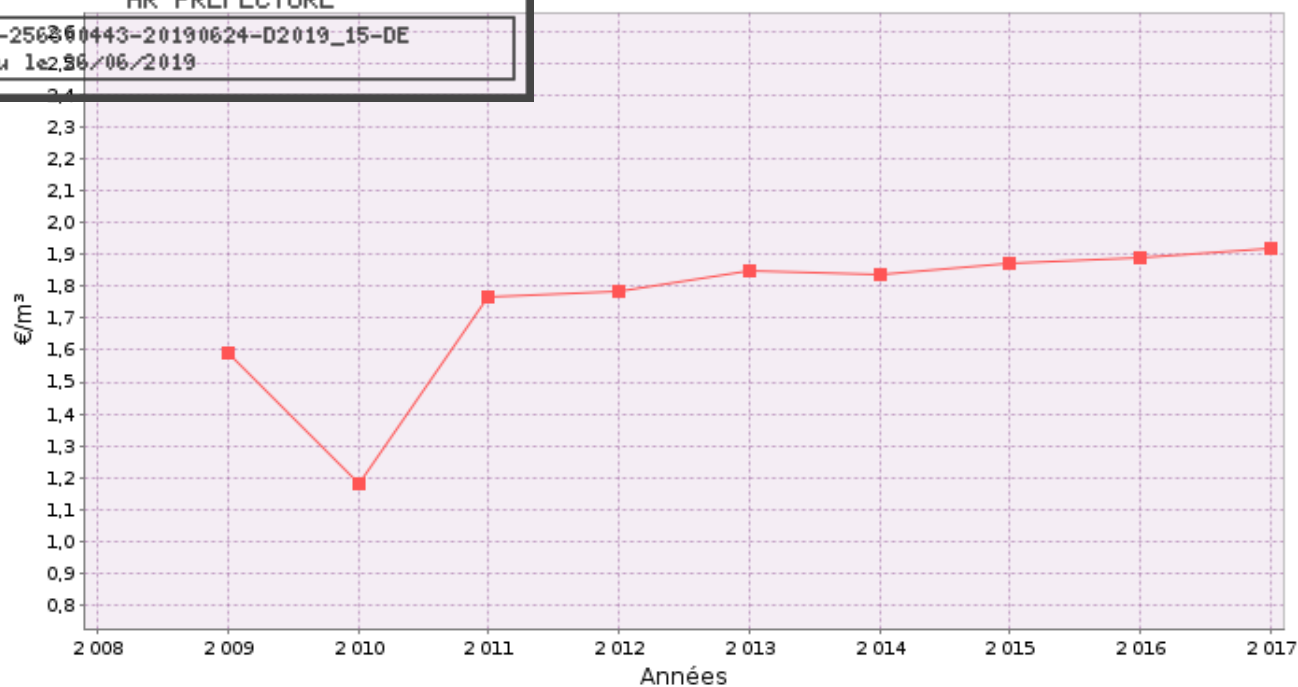

■ D102.0 Prix TTC du service au m³ pour 120 m³ au 1er janvier N+1

ATTENTION : l'indicateur prix prend en compte l'ensemble de la compétence de la production à la distribution.

Le tarif de vente de l'eau est identique pour chaque commune du Syndicat.

Les volumes consommés sont relevés avec une fréquence annuelle.

La facturation est effectuée avec une fréquence annuelle.

Les volumes facturés aux abonnés au titre de l'année 2018 sont de 372 957 m³/an (392 827 m³/an en 2017).

2.3. Recettes



Recettes de la collectivité :

Type de recette	Exercice 2017 en €	Exercice 2018 en €
Recettes vente d'eau aux usagers	736 951.62	720 570.81
Recette de vente d'eau en gros	58 786.22	55 412.31
Total recettes de vente d'eau	795 737.84	775 983.12
Recettes liées aux travaux	30 471.97	21 048.88
Autres recettes	8 480.99	4 770.07
Amortissements des subventions	77 826.00	106 347.00
Total autres recettes	116 778.96	132 165.95
Total des recettes	912 516.80	908 149.07

Recettes globales : Total des recettes de vente d'eau au 31/12/2018 : **775 983.00 € HT** (795 737.00 € HT au 31/12/2017).

3. Indicateurs de performance

3.1. Qualité de l'eau (P101.1 et P102.1)



Les valeurs suivantes sont fournies au service par l'Agence régionale de la santé (ARS), et concernent les prélèvements réalisés par elle dans le cadre du contrôle sanitaire défini par le Code de la santé publique (ou ceux réalisés par le service dans le cadre de sa surveillance lorsque celle-ci se substitue au contrôle en question).

Analyses	Nombre de prélèvements réalisés exercice 2017	Nombre de prélèvements non-conformes exercice 2017	Nombre de prélèvements réalisés exercice 2018	Nombre de prélèvements non-conformes exercice 2018
Microbiologie	58	0	54	0
Paramètres physico-chimiques	58	0	54	3

Le taux de conformité est calculé selon la formule suivante :

$$\text{taux de conformité} = \frac{\text{nombre de prélèvements réalisés} - \text{nombre de prélèvements non conformes}}{\text{nombre de prélèvements réalisés}} * 100$$

Cet indicateur est demandé si le service dessert plus de 5000 habitants ou produit plus de 1000 m³/jour.

Analyses	Taux de conformité exercice 2017	Taux de conformité exercice 2018
Microbiologie (P101.1)	100%	100%
Paramètres physico-chimiques (P102.1)	100%	94.40%

3.2. Indice de connaissance et de gestion patrimoniale des réseaux (P103.2B)



L'indice de connaissance et de gestion patrimoniale des réseaux d'eau potable a évolué en 2013 (indice modifié par arrêté du 2 décembre 2013). De nouvelles modalités de calcul ayant été définies, les valeurs d'indice affichées à partir de l'exercice 2013 ne doivent pas être comparées à celles des exercices précédents.

L'obtention de 40 points pour les parties A et B ci-dessous est nécessaire pour considérer que le service dispose du descriptif détaillé des ouvrages de distribution d'eau potable mentionné à l'article D 2224-5-1 du code général des collectivités territoriales.

La valeur de cet indice varie entre 0 et 120 (ou 0 et 110 pour les services n'ayant pas la mission de collecte).

La valeur de l'indice est obtenue en faisant la somme des points indiqués dans les parties A, B et C décrites ci-dessous et avec les conditions suivantes :

Les 30 points d'inventaire des réseaux (partie B) ne sont comptabilisés que si les 15 points des plans de réseaux (partie A) sont acquis.

Les 75 points des autres éléments de connaissance et de gestion des réseaux (partie C) ne sont comptabilisés que si au moins 40 des 45 points de l'ensemble plans des réseaux et inventaire des réseaux (parties A + B) sont acquis.

	nombre de points	Valeur	points potentiels
PARTIE A : PLAN DES RESEAUX (15 points)			
VP.236 - Existence d'un plan des réseaux mentionnant la localisation des ouvrages principaux (ouvrage de captage, station de traitement, station de pompage, réservoir) et des dispositifs de mesures	oui : 10 points non : 0 point	Oui	10
VP.237 - Existence et mise en œuvre d'une procédure de mise à jour, au moins chaque année, du plan des réseaux pour les extensions, réhabilitations et renouvellements de réseaux (en l'absence de travaux, la mise à jour est considérée comme effectuée)	oui : 5 points non : 0 point	Oui	5
PARTIE B : INVENTAIRE DES RESEAUX (30 points qui ne sont décomptés que si la totalité des points a été obtenue pour la partie A)			
VP.238 - Existence d'un inventaire des réseaux avec mention, pour tous les tronçons représentés sur le plan, du linéaire, de la catégorie de l'ouvrage et de la précision des informations cartographiques	0 à 15 points sous conditions ⁽¹⁾	Oui	14
VP.240 - Intégration, dans la procédure de mise à jour des plans, des informations de l'inventaire des réseaux (pour chaque tronçon : linéaire, diamètre, matériau, date ou période de pose, catégorie d'ouvrage, précision cartographique)		Oui	
VP.239 - Pourcentage du linéaire de réseau pour lequel l'inventaire des réseaux mentionne les matériaux et diamètres		90%	
VP.241 - Pourcentage du linéaire de réseau pour lequel l'inventaire des réseaux mentionne la date ou la période de pose	0 à 15 points sous conditions ⁽²⁾	60%	11
PARTIE C : AUTRES ELEMENTS DE CONNAISSANCE ET DE GESTION DES RESEAUX (75 points qui ne sont décomptés que si 40 points au moins ont été obtenus en partie A et B)			
VP.242 - Localisation des ouvrages annexes (vannes de sectionnement, ventouses, purges, PI,...) et des servitudes de réseaux sur le plan des réseaux	oui : 10 points non : 0 point	Oui	10
VP.243 - Inventaire mis à jour, au moins chaque année, des pompes et équipements électromécaniques existants sur les ouvrages de stockage et de distribution (en l'absence de modifications, la mise à jour est considérée comme effectuée)	oui : 10 points non : 0 point	Oui	10
VP.244 - Localisation des branchements sur le plan des réseaux ⁽³⁾	oui : 10 points non : 0 point	Non	0
VP.245 - Pour chaque branchement, caractéristiques du ou des compteurs d'eau incluant la référence du carnet métrologique et la date de pose du compteur ⁽³⁾	oui : 10 points non : 0 point	Non	0
VP.246 - Identification des secteurs de recherches de pertes d'eau par les réseaux, date et nature des réparations effectuées	oui : 10 points non : 0 point	Oui	10
VP.247 - Localisation à jour des autres interventions sur le réseau (réparations, purges, travaux de renouvellement, etc.)	oui : 10 points non : 0 point	Non	0
VP.248 - Existence et mise en œuvre d'un programme pluriannuel de renouvellement des canalisations (programme détaillé assorti d'un estimatif portant sur au moins 3 ans)	oui : 10 points non : 0 point	Non	0
VP.249 - Existence et mise en œuvre d'une modélisation des réseaux sur au moins la moitié du linéaire de réseaux	oui : 5 points non : 0 point	Oui	5
TOTAL (indicateur P103.2B)	120	-	75

(1) l'existence de l'inventaire et d'une procédure de mise à jour ainsi qu'une connaissance minimum de 50 % des matériaux et diamètres sont requis pour obtenir les 10 premiers points. Si la connaissance des matériaux et diamètres atteint 60, 70, 80,

90 ou 95%, les points supplémentaires sont respectivement de 1, 2, 3, 4 et 5
(2) l'existence de l'inventaire ainsi qu'une connaissance minimum de 50 % des périodes de pose sont requis pour obtenir les 10 premiers points.

Si la connaissance des périodes de pose atteint 60, 70, 80, 90 ou 95%, les points supplémentaires sont respectivement de 1, 2, 3, 4 et 5

(3) non pertinent si le service n'a pas la mission de distribution

3.3. Indicateurs de performance du réseau

3.3.1. Rendement du réseau de distribution (P104.3)



Le rendement du réseau de distribution permet de connaître la part des volumes introduits dans le réseau de distribution qui est consommée ou vendue à un autre service. Sa valeur et son évolution sont le reflet de la politique de lutte contre les pertes d'eau en réseau de distribution.

Le rendement du réseau de distribution se calcul ainsi :

$$\text{rendement du réseau} = \frac{V_6 + V_3}{V_1 + V_2} * 100$$

A titre indicatif, le ratio volume vendu aux abonnés sur volume mis en distribution (appelé également rendement primaire du réseau) vaut :

$$\text{part du volume vendu parmi le volume mis en distribution} = \frac{V_7}{V_4}$$

	Exercice 2017	Exercice 2018
Rendement du réseau	80,5 %	73,3 %
Indice linéaire de consommation (volumes consommés autorisés + volumes exportés journaliers par km de réseau hors branchement) [m ³ / jour / km]	2,65	2,6
Volume vendu sur volume mis en distribution (ex. rendement primaire)	75,3 %	66,8 %

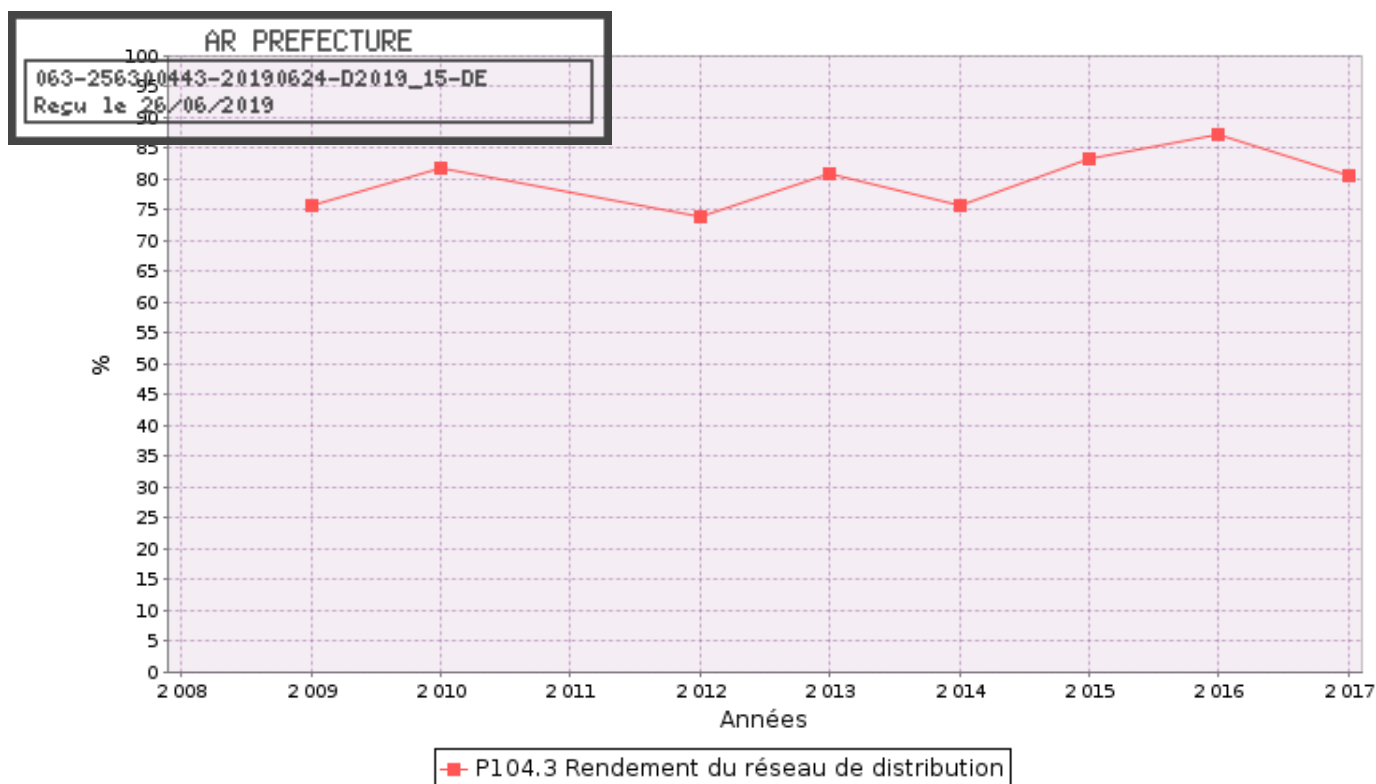

3.3.2. Indice linéaire des volumes non comptés (P105.3)



Cet indicateur permet de connaître, par km de réseau, la part des volumes mis en distribution qui ne font pas l'objet d'un comptage lors de leur distribution aux abonnés. Sa valeur et son évolution sont le reflet du déploiement de la politique de comptage aux points de livraison des abonnés et de l'efficacité de la gestion du réseau.

$$\text{indice linéaire des volumes non comptés} = \frac{V_4 - V_7}{365 * \text{linéaire du réseau de desserte en km}}$$

Pour l'année 2018, l'indice linéaire des volumes non comptés est de 1.0 m³/j/km (0,7 en 2017).

3.3.3. Indice linéaire de pertes en réseau (P106.3)



Cet indicateur permet de connaître, par km de réseau, la part des volumes mis en distribution qui ne sont pas consommés sur le périmètre du service. Sa valeur et son évolution sont le reflet d'une part de la politique de maintenance et de renouvellement du réseau, et d'autre part des actions menées pour lutter contre les volumes détournés et pour améliorer la précision du comptage chez les abonnés.

$$\text{indice linéaire des pertes en réseau} = \frac{V_4 - V_6}{365 * \text{linéaire du réseau de desserte en km}}$$

Pour l'année 2018, l'indice linéaire des pertes est de 0,9 m³/j/km (0,6 en 2017).

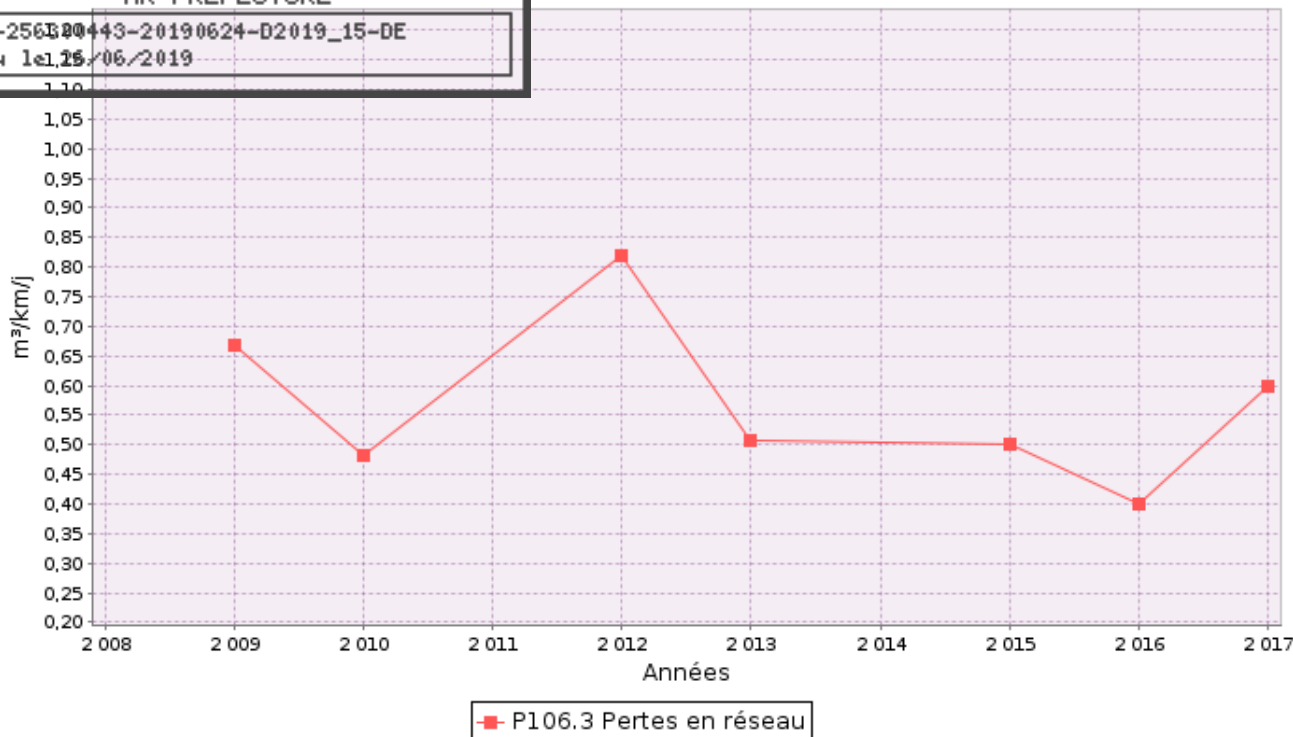

3.3.4. Taux moyen de renouvellement des réseaux d'eau potable (P107.2)



Ce taux est le quotient, exprimé en pourcentage, de la moyenne sur 5 ans du linéaire de réseau renouvelé (par la collectivité et/ou le délégataire) par la longueur du réseau. Le linéaire renouvelé inclut les sections de réseaux remplacées à l'identique ou renforcées ainsi que les sections réhabilitées, mais pas les branchements. Les interventions ponctuelles effectuées pour mettre fin à un incident localisé en un seul point du réseau ne sont pas comptabilisées, même si un élément de canalisation a été remplacé.

Exercice	2014	2015	2016	2017	2018
Linéaire renouvelé en km	0.960	0.780	1.520	0.535	0.650

Au cours des 5 dernières années, 7.595 km de linéaire de réseau ont été renouvelés.

$$\text{taux moyen de renouvellement des réseaux} = \frac{L_N + L_{N-1} + L_{N-2} + L_{N-3} + L_{N-4}}{5 * \text{linéaire du réseau de desserte}} * 100$$

Pour l'année 2018, le taux moyen de renouvellement des réseaux d'eau potable est de 0.18 % (0,30 en 2017).

3.4. Indice d'avancement de protection des ressources en eau (P108.3)



La réglementation définit une procédure particulière pour la protection des ressources en eau (captage, forage, etc.). En fonction de l'état d'avancement de la procédure, un indice est déterminé selon le barème suivant :

- 40% Avis de l'hydrogéologue rendu
- 50% Dossier déposé en préfecture
- 60% Arrêté préfectoral
- 80% Arrêté préfectoral complètement mis en œuvre (terrains acquis, servitudes mises en place, travaux terminés, etc.)
- 100 Arrêté préfectoral complètement mis en œuvre et mise en place d'une procédure de suivi de son % application

En cas d'achats d'eau à d'autres services publics d'eau potable ou de ressources multiples, l'indicateur est établi pour chaque ressource et une valeur globale est calculée en pondérant chaque indicateur par les volumes annuels d'eau produits ou achetés.

Pour l'année 2018, l'indice global d'avancement de protection de la ressource est 60,0% (60.2% en 2017).

4. Financement des investissements

4.1. Branchements en plomb



La législation prévoit l'abaissement progressif de la teneur en plomb dans l'eau distribuée. A partir du 25/12/2013, cette teneur ne devra plus excéder 10 µg/l. Cette faible valeur peut induire une suppression des branchements en plomb.

Branchements	Exercice 2017	Exercice 2018
Nombre total des branchements		
Nombre de branchements en plomb modifiés ou supprimés dans l'année	15	0
Nombre de branchements en plomb restants (en fin d'année)		
% de branchement en plomb modifiés ou supprimés/nombre total de branchements		
% de branchements en plomb restants/nombre total de branchements		

4.2. Montants financiers



	Exercice 2017	Exercice 2018
Montants financiers HT des travaux engagés pendant le dernier exercice budgétaire	168 061.77	285 007.65
Montants des subventions en €	147 513.97	90 789.78

L'état de la dette au 31 décembre 2018 fait apparaître les valeurs suivantes :

	Exercice 2017	Exercice 2018
Encours de la dette au 31 décembre N (montant restant dû en €)	326 034.16	289 808,14
Montant remboursé durant l'exercice en €	en capital	36 226.02
	en intérêts	15 396.06

4.4. Amortissements



Pour l'année 2018, la dotation aux amortissements a été de 293 593.00 € (294 247.50 € en 2017).

4.5. Présentation des projets à l'étude en vue d'améliorer la qualité du service à l'utilisateur et les performances environnementales du service



Projets à l'étude	Montants prévisionnels en €	Montants prévisionnels de l'année précédente en €
Travaux PPI 2 ^{ème} tranche	241 800.00 €	229 300.00 €
Travaux Mise aux normes de réservoirs et canalisations dans le Bourg de Brousse	143 000.00 €	153 000.00 €

5. Actions de solidarité et de coopération décentralisée dans le domaine de l'eau

5.1. Abandons de créance ou versements à un fonds de solidarité (P109.0)



Cet indicateur a pour objectif de mesurer l'implication sociale du service.

Entrent en ligne de compte :

- les versements effectués par la collectivité au profit d'un fonds créé en application de l'article L261-4 du Code de l'action sociale et des familles (Fonds de Solidarité Logement, par exemple) pour aider les personnes en difficulté,
- les abandons de créance à caractère social, votés au cours de l'année par l'assemblée délibérante de la collectivité (notamment ceux qui sont liés au FSL).

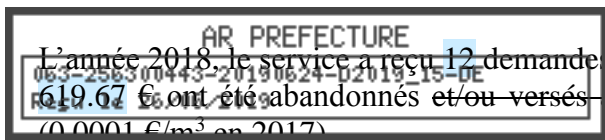

L'année 2018, le service a reçu 12 demandes d'abandon de créance et en a accordé 12. 619.67 € ont été abandonnés et/ou versés à un fonds de solidarité, soit 0,0017 €/m³ pour l'année 2018 (0,0001 €/m³ en 2017).

5.2. Opérations de coopération décentralisée (cf. L 1115-1-1 du CGCT)



Peuvent être ici listées les opérations mises en place dans le cadre de l'article L1115-1-1 du Code général des collectivités territoriales, lequel ouvre la possibilité aux collectivités locales de conclure des conventions avec des autorités locales étrangères pour mener des actions de coopération ou d'aide au développement.

6. Travaux d'investissement

✓ Programme de travaux 2014 - 2015 (suite)

Il s'agit de travaux de renouvellement, renforcement de la conduite de distribution d'eau potable et suppression de branchements en plomb, sur la commune de Cunlhat, dans le Bourg, Rue Saint Pierre, Place Lamothe, Rue de la Charmille et Route de Domaize, établi par Socama Ingénierie.

Pose des quelques branchements qu'il restait à changer.

La réception des travaux a eu lieu le 18 Juin 2018.

La demande de paiement de la subvention du Conseil Départemental a été envoyée le 20 Novembre 2018 et le paiement, d'un montant de 44 949.78 €, a été encaissé en toute fin d'année.

✓ Travaux au réservoir du Quay (2^{ème} partie)

La deuxième tranche de travaux de réhabilitation du réservoir a débuté fin Janvier 2018 et s'est terminée début Avril 2018.

Ces travaux consistent à la remise en état de l'intérieur de la cuve du réservoir.

✓ Programme de travaux 2015 - 2016 (suite)

Il s'agit d'une 1^{ère} tranche de travaux de mise en conformité des périmètres de protection des captages sur le territoire des communes d'Auzelles, Echandelys et Saint Eloy la Glacière, concernant les captages Mauchet 1, 2, 3, Arbre Blanc, Boilot Haut et Boilot Bas, Chalimbaud et Bravard, ainsi que Gouverneyre.

Les travaux n'ont pas repris.

✓ Programme de travaux 2016 - 2017

Il s'agit de la réalisation de travaux de renouvellement du réseau d'eau potable (canalisations) dans le Bourg de Saint Jean des Ollières, en lien avec les aménagements de voirie prévus, ainsi qu'une extension de réseau sur la commune d'Echandelys (renforcement de l'alimentation du réservoir d'Auzelles, au départ de la station de pompage de Faux Plantat, avec étude hydraulique préalable).

Les travaux ont commencé en Avril 2018 par l'extension à Echandelys et ont continué tout au long de l'année.

L'autre partie, c'est-à-dire les canalisations dans le Bourg de Saint Jean, a débuté le 02 Juillet 2018 et s'est terminée fin Septembre 2018.

✓ Programme de travaux 2016 - 2017

Il s'agit de l'étude diagnostique du réseau d'eau qui a été réalisée pour un montant de 57 300.00 €.

Les demandes de paiement des subventions auprès du Conseil Départemental et de l'Agence de l'Eau ont été envoyées le 28 Avril 2018.

Le paiement de l'Agence de l'Eau, d'un montant de 34 380.00 €, soit, 60% de la dépense, a été encaissé le 07 Septembre 2018 et celui du Conseil Départemental d'un montant de 11 460.00 €, soit, 20% de la dépense, a été encaissé le 08 Août 2018.

✓ **Programmes de travaux 2017 - 2018**

Il s'agit de la réalisation de travaux de renouvellement du réseau d'eau potable (canalisations) dans le Bourg de Sallèdes, en lien avec les aménagements de voirie prévus.

L'entreprise Delavet a débuté une première partie des travaux mi Janvier 2018 jusqu'à début Mai 2018.

Le deuxième programme de travaux consiste à la réalisation d'une 2^{ème} tranche de travaux de mise en conformité des périmètres de protection des captages, concernant les captages Pialat, Pellet, Chambas Haute, Communaux de Buisson, Dumahut, Vacheron, sur la commune d'Auzelles et Echalié Ancien Haut, Echalié Ancien Milieu, Echalié Ancien Aval, Echalié Nouveau Aval, Echalié Nouveau Amont, sur la commune de Saint Eloy la Glacière.

Les travaux n'ont pas commencé.

✓ **Programmes de travaux 2018 - 2019**

La société SECAE a été retenue, après ouverture des plis le 26 Février 2018, pour assurer la maîtrise d'oeuvre du programme de travaux 2018 - 2019 pour un montant de 7 400.00 € H.T.

Il s'agit de la réalisation de réfection des chambres de vannes des réservoirs de Vironne sur la commune de Cunlhat et de Liards sur Egliseneuve des Liards, ainsi qu'un renouvellement de réseau dans le Bourg de Brousse.

Une subvention a été déposée courant Septembre auprès du Conseil Général pour un montant global de l'opération qui s'élève à 143 000.00 € H.T., dont 134 000.00 € H.T. de travaux.

✓ **Périmètres de protection des captages**

Les achats de terrains pour les PPI se poursuivent interminablement.

7. Tableau récapitulatif des indicateurs

		Exercice 2017	Exercice 2018
	Indicateurs descriptifs des services		
D101.0	Estimation du nombre d'habitants desservis	6 005	5 997
D102.0	Prix TTC du service au m3 pour 120 m3 [€/m ³]	1,92	1,95
	Indicateurs de performance		
P101.1	Taux de conformité des prélèvements sur les eaux distribuées réalisés au titre du contrôle sanitaire par rapport aux limites de qualité pour ce qui concerne la microbiologie	100%	100%
P102.1	Taux de conformité des prélèvements sur les eaux distribuées réalisés au titre du contrôle sanitaire par rapport aux limites de qualité pour ce qui concerne les paramètres physico-chimiques	100%	100%
P103.2B	Indice de connaissance et de gestion patrimoniale des réseaux d'eau potable	65	75
P104.3	Rendement du réseau de distribution	80,2%	73,3%
P105.3	Indice linéaire des volumes non comptés [m ³ /km/jour]	0,7	1
P106.3	Indice linéaire de pertes en réseau [m ³ /km/jour]	0,6	0,9
P107.2	Taux moyen de renouvellement des réseaux d'eau potable	0.30%	0,18%
P108.3	Indice d'avancement de la protection de la ressource en eau	60,2%	60.0%
P109.0	Montant des abandons de créance ou des versements à un fonds de solidarité [€/m ³]	0,0001	0,0017

8. Note d'information de l'Agence Loire Bretagne

NOTE D'INFORMATION

Rapport annuel sur le prix et la qualité du service public de l'eau et de l'assainissement

L'article L.2224-5 du code général des collectivités territoriales, modifié par la loi n°2016-1087 du 8 août 2016 - art.31, impose au **maire ou au président de l'établissement public de coopération intercommunale** l'obligation de présenter à son assemblée délibérante un rapport annuel sur le prix et la qualité du service public d'eau potable destiné notamment à l'information des usagers. Ce rapport est présenté au plus tard dans les neuf mois qui suivent la clôture de l'exercice concerné. Le maire ou le président de l'établissement public de coopération intercommunale y joint la note établie chaque année par l'agence de l'eau ou l'office de l'eau sur les redevances figurant sur la facture d'eau des abonnés et sur la réalisation de son programme pluriannuel d'intervention.

Édition mars 2019
CHIFFRES 2018L'agence de l'eau
vous informe

LE SAVIEZ-VOUS ?

Le prix moyen de l'eau dans le bassin Loire-Bretagne est de 4,12 euros TTC/m³. Pour un foyer consommant 120 m³ par an, cela représente une dépense de 494 euros par an et une mensualité de 41 euros en moyenne (estimation Loire-Bretagne d'après SISPEA • données agrégées disponibles - 2015).

Les composantes du prix de l'eau sont :

- le service de distribution de l'eau potable (abonnement, consommation)
- le service de collecte et de traitement des eaux usées
- Les redevances de l'agence de l'eau qui représentent en moyenne 12,4 % du montant de la facture d'eau.
- les contributions aux organismes publics (VNF...) et l'éventuelle TVA

Pour obtenir une information précise sur votre collectivité, rendez-vous sur www.services.eaufrance.fr

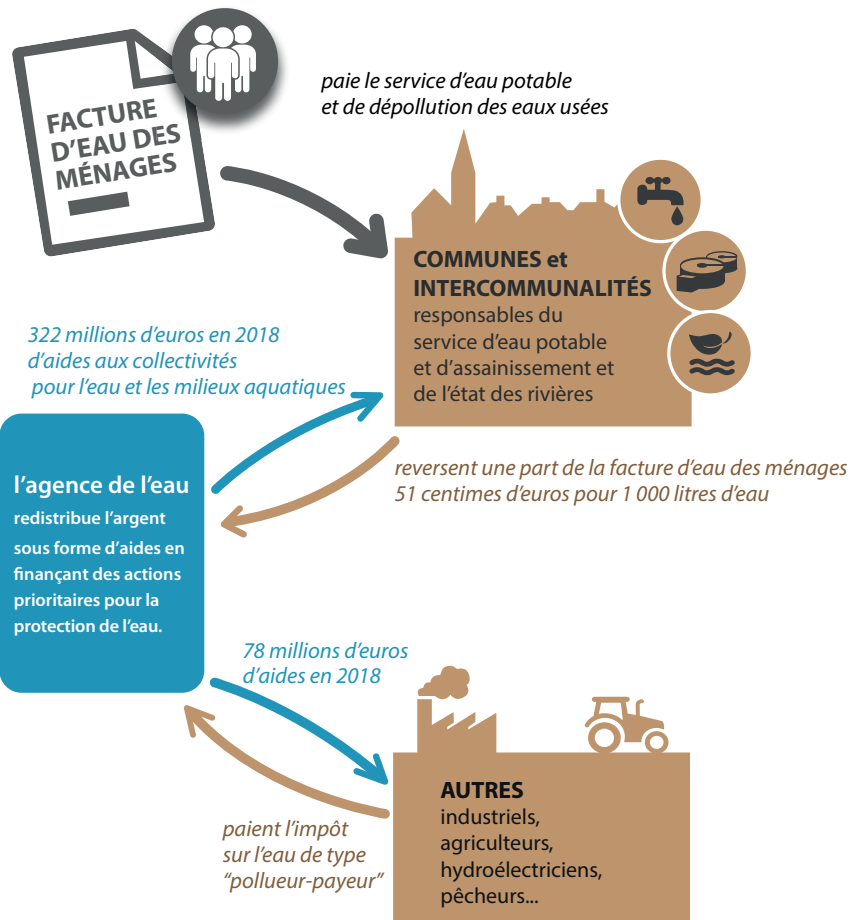

POURQUOI DES REDEVANCES ?

Les redevances des agences de l'eau sont des recettes fiscales environnementales perçues auprès de ceux qui utilisent l'eau et qui en altèrent la qualité et la disponibilité (consommateurs, activités économiques).

Les agences de l'eau redistribuent cet argent collecté sous forme d'aides pour mettre aux normes les stations d'épuration, fiabiliser les réseaux d'eau potable, économiser l'eau, protéger les captages d'eau potable des pollutions d'origine agricole, améliorer le fonctionnement naturel des rivières...

Au travers du prix de l'eau, chaque habitant contribue à ces actions au service de l'intérêt commun et de la préservation de l'environnement et du cadre de vie.

Suivez l'actualité de l'agence de l'eau Loire-Bretagne :



agence.eau-loire-bretagne.fr

& aides-redevances.eau-loire-bretagne.fr

COMBIEN CÔTENT LES REDEVANCES 2018 ?

En 2018, le montant global des redevances (tous usages de l'eau confondus) perçues par l'agence de l'eau s'est élevé à 359 millions d'euros dont 288 millions en provenance de la facture d'eau.

recettes / redevances**Qui paie quoi à l'agence de l'eau pour 100 € de redevances en 2018 ?**

(valeurs résultant d'un pourcentage pour 100 €) - source agence de l'eau Loire-Bretagne

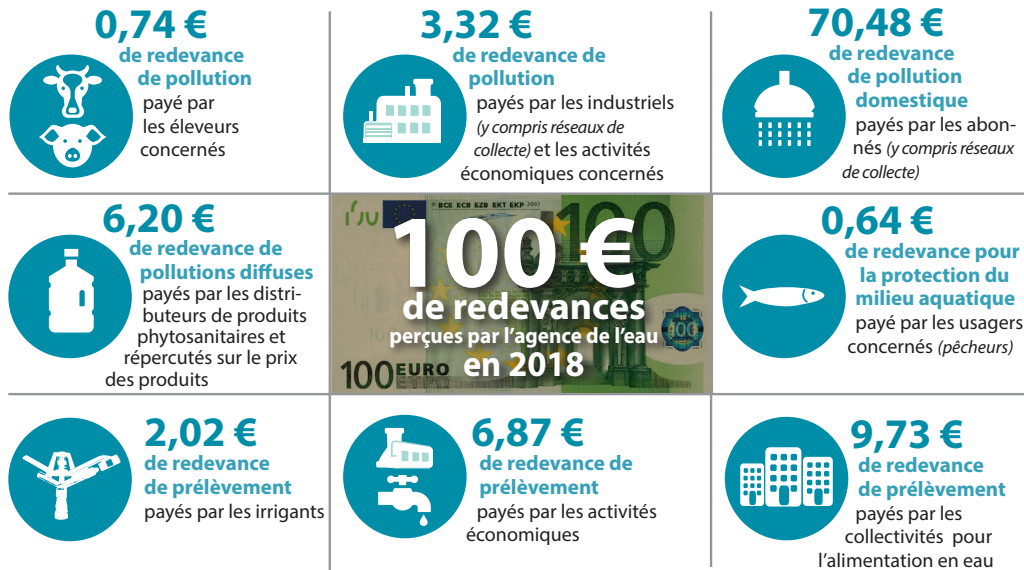
**À QUOI SERVENT LES REDEVANCES ?**

Grâce à ces redevances, l'agence de l'eau apporte, dans le cadre de son programme d'intervention, des concours financiers (subventions, avances) aux personnes publiques (collectivités territoriales...) ou privées (acteurs industriels, agricoles, associatifs...) qui réalisent des actions ou projets d'intérêt commun au bassin ayant pour finalité la gestion équilibrée des ressources en eau. Ces aides réduisent d'autant l'impact des investissements des collectivités, en particulier, sur le prix de l'eau.

interventions / aides**Comment se répartissent les aides pour la protection des ressources en eau pour 100 € d'aides en 2018 ?**

(valeurs résultant d'un pourcentage pour 100 € d'aides en 2018) source agence de l'eau Loire-Bretagne

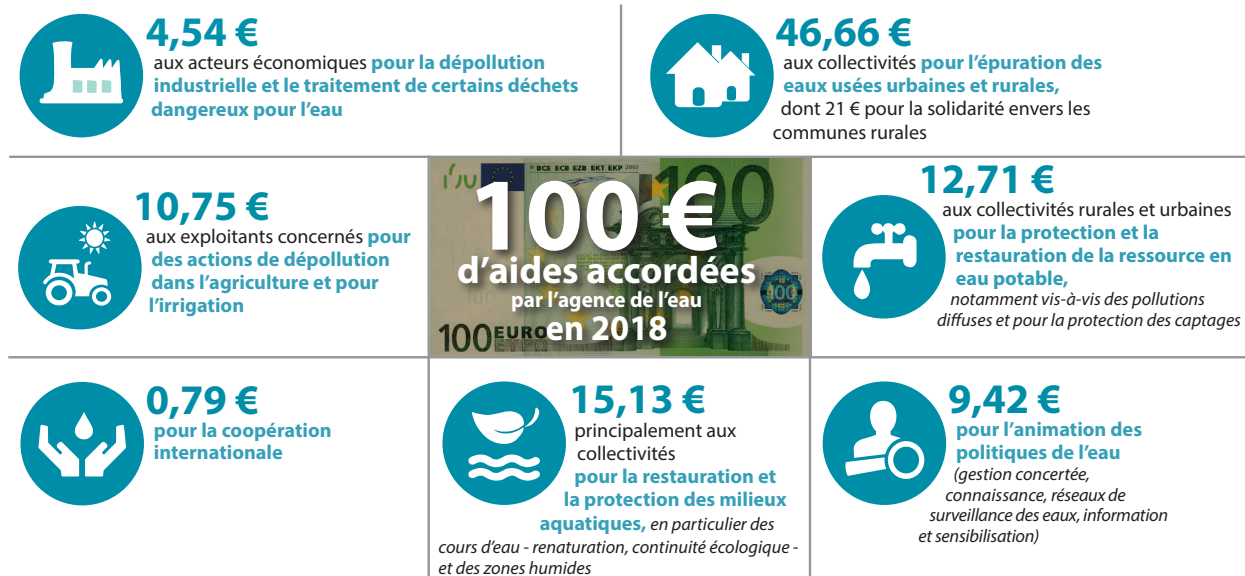

ACTIONS AIDÉES PAR L'AGENCE DE L'EAU LOIRE-BRETAGNE EN 2018

Pour réduire les sources de pollution

- 8 851 artisans bénéficient d'une aide pour la collecte et l'élimination des pollutions toxiques.
- 204 contrats territoriaux accompagnent les agriculteurs par l'intermédiaire d'animations collectives, de diagnostics d'exploitations, d'accompagnements individuels, d'actions de communication ou encore d'études.
- L'agence de l'eau accompagne 38 communes, groupements de communes ou 51 syndicats, 18 associations, 9 fédérations de défense contre les nuisibles (FREDON), 4 centres permanents d'éducation à l'environnement (CPIE) dans leur démarche « zéro phyto ».

Pour dépolluer les eaux

- La révision du 10^e programme s'est traduite par une forte augmentation des taux d'aide, en particulier sur les systèmes d'assainissement prioritaires. Il en résulte une dynamique d'investissements très soutenue en 2018 avec 189 millions d'euros d'aide.
- Les aides pour la mise en place de l'auto-surveillance des réseaux d'eaux usées restent soutenues.
- Des aides à la réhabilitation groupée de 8 585 installations d'assainissement non collectif présentant un danger pour les personnes ou un risque environnemental avéré.

Pour restaurer et préserver les cours d'eau et les zones humides

- 1 869 km de cours d'eau sont restaurés et 1 764 sont entretenus pour retrouver un fonctionnement naturel et leur permettre de jouer un rôle dans l'amélioration de la qualité de l'eau.
- 236 ouvrages qui barraient les cours d'eau sont effacés ou aménagés pour restaurer la circulation de l'eau, des poissons et des sédiments.
- 7 034 hectares de zones humides sont restaurés et 516 sont acquis pour être protégés.

Pour préserver les ressources

- En 2018, 166 actions sont financées au titre de la protection de la ressource.
- L'agence finance 154 actions en faveur de l'eau potable.

Pour préserver le littoral

- Depuis 2013, 171 contrats ont été conclus avec les acteurs du littoral pour préserver les usages sensibles tels que la baignade, la pêche à pied, la conchyliculture et réduire les pollutions portuaires.

Pour renforcer la concertation et la cohérence des actions

- L'agence de l'eau soutient 55 démarches de Sage (schémas d'aménagement et de gestion des eaux) définis par une commission locale de l'eau, ils planifient la gestion de l'eau en conformité avec le Sdage (le schéma directeur d'aménagement et de gestion des eaux) ; ils couvrent 82 % du territoire.
- Elle accompagne 334 opérations territoriales pour restaurer les milieux aquatiques, réduire les pollutions diffuses, maîtriser les prélèvements d'eau et prévenir les déficits, elles couvrent 80 % du bassin.
- Des conventions de partenariat sont signées avec 25 départements pour faire converger les actions et les financements.

Pour une gestion solidaire

- En 2018, 143,6 millions d'euros d'aides ont été apportées aux communes rurales sous forme de subvention, dont 92,4 millions d'euros dans le cadre du programme solidarité urbain-rural.
- Solidarité avec les pays en développement : l'agence de l'eau entretient depuis plusieurs années des relations suivies avec le Brésil, en Afrique avec le Burkina Faso et le Ghana, et en Asie avec la Birmanie, le Laos et le Cambodge. Pour faciliter l'accès à l'eau et à l'assainissement, l'agence soutient, avec 3,2 millions d'euros, 36 projets de coopération décentralisée qui bénéficient à 261 000 habitants.

RECONQUÉRIR LE BON ÉTAT DES EAUX

Pour reconquérir le bon état des eaux demandé par la directive cadre sur l'eau, l'agence de l'eau recherche la meilleure efficacité environnementale,

- en privilégiant l'action préventive,
- en aidant les projets les plus efficaces pour les milieux aquatiques,
- en mobilisant les acteurs et en facilitant la cohérence des actions sur les territoires de l'eau,
- en travaillant en complémentarité avec l'action réglementaire et la police de l'eau, en particulier dans la mise en œuvre des objectifs des schémas directeurs d'aménagement et de gestion des eaux (Sdage).

L'ADAPTATION AU CHANGEMENT CLIMATIQUE, UN AXE MAJEUR DE LA POLITIQUE DE L'EAU

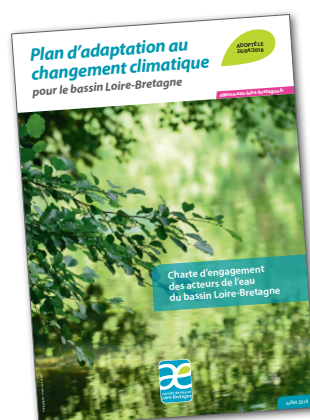

2018 aura été marquée par l'adoption du plan d'adaptation au changement climatique du bassin Loire-Bretagne. Ce plan identifie les phénomènes auxquels il faut se préparer. Il offre un cadre et propose des actions concrètes pour agir à la hauteur de l'enjeu. Les différents

acteurs (collectivités, industriels, agriculteurs, associations, pêcheurs...) sont appelés à **se mobiliser autour des nombreuses solutions.**

AR PREFECTURE

LA CARTE D'IDENTITÉ DU BASSIN LOIRE-BRETAGNE

063-256300115 10130214 01019 18 DE
Regu le 28/08/2019

Des sources de la Loire et de l'Allier jusqu'à la pointe du Finistère, le bassin Loire-Bretagne couvre 155 000 km², soit 28 % du territoire métropolitain. Il correspond au bassin de la Loire et de ses affluents, du mont Gerbier-de-Jonc jusqu'à Nantes, de la Vilaine et des bassins côtiers bretons, vendéens et du Marais poitevin.

Il concerne 336 communautés de communes, près de 7 000 communes, 36 départements et 8 régions en tout ou partie et plus de 13 millions d'habitants.

Délégation Armorique

Parc technologique du zoopôle
Espace d'entreprises Keraia - Bât. B
18 rue de Sabot
22440 PLOUFRAGAN
Tél. : 02 96 33 62 45 - Fax : 02 96 33 62 42
armorique@eau-loire-bretagne.fr

Agence de l'eau Loire-Bretagne

9 avenue Buffon • CS 36339
45063 ORLÉANS CEDEX 2
Tél. : 02 38 51 73 73 - Fax : 02 38 51 74 74
contact@eau-loire-bretagne.fr
agence.eau-loire-bretagne.fr

Délégation Centre-Loire

9 avenue Buffon • CS 36339
45063 ORLÉANS CEDEX 2
Tél. : 02 38 51 73 73 - Fax : 02 38 51 73 25
centre-loire@eau-loire-bretagne.fr

Délégation Maine-Loire-Océan

→ Site de Nantes (dép. 44 • 49 • 85)
1 rue Eugène Varlin • CS 40521
44105 NANTES CEDEX 4
Tél. : 02 40 73 06 00 - Fax : 02 40 73 39 93
mlo-nantes@eau-loire-bretagne.fr

→ Site du Mans (dép. 49 • 50 • 53 • 61 • 72)
17 rue Jean Grémillon • CS 12104
72021 LE MANS CEDEX 2
Tél. : 02 43 86 96 18 - Fax : 02 43 86 96 11
mlo-lemans@eau-loire-bretagne.fr

Délégation Poitou-Limousin

7 rue de la Goélette • CS 20040
86282 SAINT-BENOIT CEDEX
Tél. : 05 49 38 09 82 - Fax : 05 49 38 09 81
poitou-limousin@eau-loire-bretagne.fr

Délégation Allier-Loire amont

19 allée des eaux et forêts
Site de Marmilhat sud • CS 40039
63370 LEMPDES
Tél. : 04 73 17 07 10 - Fax : 04 73 93 54 62
allier-loire-amont@eau-loire-bretagne.fr

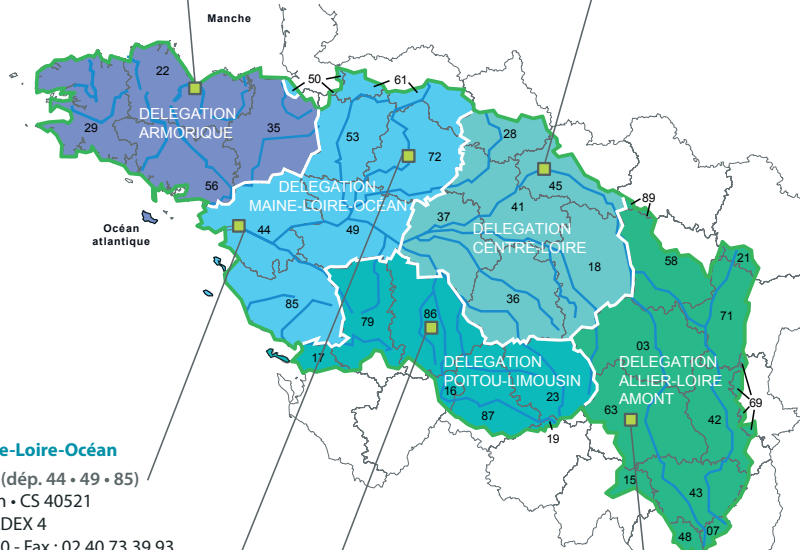

Les 7 bassins hydrographiques métropolitains



Pendant 2 ans, mois après mois, sujet après sujet, une web série et une foule de contenus éditoriaux pour présenter, répondre, décrypter, échanger directement avec les citoyens.

Les agences de l'eau s'engagent pour améliorer la culture générale de l'eau.

Rendez-vous sur enimmersion-eau.fr

et sur les réseaux sociaux



LES AGENCES DE L'EAU
ETABLISSEMENTS PUBLICS DE L'ÉTAT

EN IMMERSION

L'eau a quelque chose à vous dire...

